

## Rapport de mission de repérage des matériaux et produits contenant de l'amiante.

### Constat établi à l'occasion de la vente d'un immeuble bâti

Rapport : 009-22352  
Date d'intervention : 04 octobre 2024

#### Immeuble bâti visité

Adresse

1365 Route d'orbessy  
74150 ST EUSEBE

Descriptif

complémentaire

Fonction principale Habitation (Maisons individuelles)  
du bâtiment

Date de construction du bien : 1970

#### Conclusion

**Dans le cadre de la mission décrit en tête de rapport, il n'a pas été repéré de matériaux et produits contenant de l'amiante définis dans la liste A.**  
**Dans le cadre de la mission décrit en tête de rapport, il a été repéré des matériaux et produits contenant de l'amiante définis dans la liste B.**

#### Réserves et/ou investigations complémentaires demandées

Sans objet

#### Constatations diverses

NEANT

#### Liste des matériaux et produits repérés

Liste A	
Composants à sonder ou à vérifier	Prélèvements/Observations
Flocages	Sans objet
Calorifugeages	Sans objet
Faux plafonds	Sans objet

Liste B			
Eléments de construction	Composant de la construction	Partie du composant inspecté ou sondé	Prélèvements/Observations
<b>1 - Parois verticales intérieures</b>			
	Murs et cloisons « en dur » et poteaux (périphériques et intérieurs).		Sans objet
	Cloisons (légères et préfabriquées), gaines et coffres.		Sans objet
<b>2 - Planchers et plafonds</b>			

Liste B			
Eléments de construction	Composant de la construction	Partie du composant inspecté ou sondé	Prélèvements/Observations
	Planchers		Sans objet
	Plafonds, poutres et charpentes, gaines et coffres		Sans objet
<b>3 - Conduits, canalisations et équipements intérieurs</b>			
	Conduits de fluides (air, eau, autres fluides...)	conduit. (Fibres-ciment) (--extérieur)	//PRESENCE/Sur jugement personnel de l'opérateur
	Clapets / Volets coupe-feu		Sans objet
	Porte coupe-feu	Plaque bruleur (-S.sol-Chauffage_S.sol)	//PRESENCE/Sur jugement personnel de l'opérateur
	Vide-ordure		Sans objet
	Autres matériaux hors liste		Sans objet
<b>4 - Eléments extérieurs</b>			
	Toitures.		Sans objet
	Bardages et façades légères.		Sans objet
	Conduits en toiture et façade.		Sans objet
	Autres matériaux hors liste		Sans objet

## Le propriétaire

Indivision Gruffat

Adresse :  
1365 Route d'orbessy  
74150 ST EUSEBE

## Le donneur d'ordre

Qualité : Propriétaire  
Nom : Indivision Gruffat

Adresse :  
1365 Route d'orbessy  
74150 ST EUSEBE

## Opérateur(s) de repérage ayant participé au repérage

Entreprise de diagnostic

**SARL ABYSS EXPERTISE**  
1 Rue Jean Jaures

Tél :0450092541

Fax :

Email : abyss74@orange.fr

N° SIRET

74000 Annecy  
47858262000025

Assurance Responsabilité Civile

KLARITY

Professionnelle

Nom et prénom de l'opérateur

METRAL Michael

Accompagnateur

### Organisme certificateur

Le présent rapport est établi par une personne dont les compétences sont certifiées par :

Nom de l'organisme

LCP

Adresse

23 Bis rue Thomas Edison 33610 CANEJAN

N° de certification

443

Date d'échéance

10/02/2028

## Le(s) signataire(s)

Personne(s) signataire(s) autorisant la diffusion du rapport

NOM	Prénom	Fonction

## Le rapport de repérage

Périmètre du repérage : Vente

Date d'émission du rapport de repérage : 04 octobre 2024

Diffusion : le présent rapport de repérage ne peut être reproduit que dans sa totalité, annexes incluses

# Sommaire du rapport

IMMEUBLE BATI VISITE.....	1
CONCLUSION.....	1
LE PROPRIETAIRE .....	2
LE DONNEUR D'ORDRE .....	2
OPERATEUR(S) DE REPERAGE AYANT PARTICIPE AU REPERAGE.....	2
LE(S) SIGNATAIRE(S) .....	2
LE RAPPORT DE REPERAGE .....	2
LES CONCLUSIONS .....	4
LE(S) LABORATOIRE(S) D'ANALYSES.....	5
REFERENCES REGLEMENTAIRES ET NORMATIVES .....	5
LA MISSION DE REPERAGE .....	5
CONDITIONS DE REALISATION DU REPERAGE .....	7
RESULTATS DETAILLES DU REPERAGE .....	7
SIGNATURES .....	10
ANNEXES .....	11

Nombre de pages de rapport : 5 page(s)  
Nombre de pages d'annexes : -8 page(s)

## Les conclusions

**Avertissement :** La présente mission de repérage ne répond pas aux exigences prévues pour les missions de repérage des matériaux et produits contenant de l'amiante avant démolition d'immeuble (liste C) ou avant réalisation de travaux (liste C) dans l'immeuble concerné et son rapport ne peut donc pas être utilisé à ces fins.

*Nota : Selon l'article 6 de l'arrêté du 12 décembre 2012, en présence d'amiante et sans préjudice des autres dispositions réglementaires, l'opérateur de repérage mentionne la nécessité d'avertir toute personne pouvant intervenir sur ou à proximité des matériaux et produits concernés ou de ceux les recouvrant ou les protégeant.*

**Dans le cadre de la mission décrit en tête de rapport, il n'a pas été repéré de matériaux et produits contenant de l'amiante définis dans la liste A.**  
**Dans le cadre de la mission décrit en tête de rapport, il a été repéré des matériaux et produits contenant de l'amiante définis dans la liste B.**

### Réserves et/ou investigations complémentaires demandées

Sans objet

### Liste des éléments ne contenant pas d'amiante après analyse

Matériaux et produits	Localisation	Numéro de prélèvement	Numéro d'analyse	Photo
SANS OBJET				

### Matériaux et produits contenant de l'amiante

Matériaux et produits	Localisation	Résultat de l'évaluation de l'état de conservation (1)	Sur avis de l'opérateur	Après analyse
Fibres ciment (conduit.(Fibres-ciment))	--extérieur (Conduits )	EP	x (Sur jugement personnel de l'opérateur)	
Fibres ciment (Plaque bruleur)	-S.sol-Chaufferie_S.sol (Chaudière)		x (Sur jugement personnel de l'opérateur)	

#### (1) Résultat de l'évaluation de l'état de conservation :

##### Matériaux et produits de la liste A

N = 1 Bon état de conservation – Une nouvelle vérification de l'état de conservation doit être effectuée dans 3 ans

N = 2 Etat intermédiaire de conservation - Une mesure d'empoussièrement doit être réalisée. Si le résultat est < à 5 f/l, cela équivaut à un score 1. Si le résultat est > à 5 f/l, cela équivaut à un score 3.

N = 3 Matériaux dégradés - Mesures conservatoires avant travaux par protection du site - Travaux de confinement ou de retrait - Inspection visuelle et mesure d'empoussièrement.

##### Matériaux et produits de la liste B

EP = évaluation périodique ; AC1 = action corrective de premier niveau ; AC2 = action corrective de second niveau

### Matériaux et produits susceptibles de contenir l'amiante

Matériaux et produits	Localisation	Raison de l'impossibilité de conclure
SANS OBJET		

### Liste des locaux et éléments non visités

Concerne les locaux ou parties de locaux, composants ou parties de composants qui n'ont pu être visités et pour lesquels des investigations complémentaires sont nécessaires afin de statuer sur la présence ou l'absence d'amiante.

#### Locaux non visités

Etage	Locaux	Raisons
SANS OBJET		

#### Eléments non visités

Local	Partie de local	Composant	Partie de composant	Raison
SANS OBJET				

# Le(s) laboratoire(s) d'analyses

---

Sans objet

## Références réglementaires et normatives

---

### Textes réglementaires

- Arrêté du 26 juin 2013 modifiant l'arrêté du 12 décembre 2012 relatif aux critères d'évaluation de l'état de conservation des matériaux et produits de la liste A contenant de l'amiante et au contenu du rapport de repérage et modifiant l'arrêté du 12 décembre 2012 relatif aux critères d'évaluation de l'état de conservation des matériaux et produits de la liste B contenant de l'amiante et du risque de dégradation lié à l'environnement ainsi que le contenu du rapport de repérage.
- Articles L. 1334-13, R. 1334-15 à R. 1334-18, R. 1334-20, R. 1334-21, R. 1334-23, R. 1334-24, R. 1334-25, R. 1334-27, R. 1334-28, R. 1334-29 et R. 1334-29-4 du Code de la Santé Publique
- Annexe 13.9 du Code de la Santé Publique, liste A et B
- Arrêté du 12 décembre 2012 relatif aux critères d'évaluation de l'état de conservation des matériaux et produits de la liste A contenant de l'amiante et au contenu du rapport de repérage
- Arrêté du 12 décembre 2012 relatif aux critères d'évaluation de l'état de conservation des matériaux et produits de la liste B contenant de l'amiante et au contenu du rapport de repérage
- Décret 2012-639 du 4 mai 2012 relatif aux risques d'exposition à l'amiante
- Décret 2011-629 du 3 juin 2011 relatif à la protection de la population contre les risques sanitaires liés à une exposition à l'amiante dans les immeubles bâtis
- Décret n° 2010-1200 du 11 octobre 2010 pris pour l'application de l'article L. 271-6 du code de la construction et de l'habitation.
- Articles L 271-4 à L 271-6 du Code de la Construction et de l'Habitation
- Arrêté du 21 novembre 2006 définissant les critères de certification des compétences des personnes physiques opérateurs de repérage et de diagnostic amiante dans les immeubles bâtis et les critères d'accréditation des organismes de certification

### Norme(s) utilisée(s)

- Norme NF X 46-020 de août 2017 : « Repérage amiante - Repérage des matériaux et produits contenant de l'amiante dans les immeubles bâtis - Mission et méthodologie ».

## La mission de repérage

---

### L'objet de la mission

Dans le cadre de la vente de l'immeuble bâti, ou de la partie d'immeuble bâti, décrit en page de couverture du présent rapport, la mission consiste à repérer dans cet immeuble, ou partie d'immeuble, certains matériaux ou produits contenant de l'amiante conformément à la législation en vigueur.

Pour s'exonérer de tout ou partie de sa garantie des vices cachés, le propriétaire vendeur annexe à la promesse de vente ou au contrat de vente le présent rapport.

L'inspection réalisée ne porte que sur l'état visuel des matériaux et produits des composants de la construction, sans démolition, sans dépose de revêtement, ni manipulation importante de mobilier, et est limitée aux parties visibles et accessibles à la date de l'inspection.

### Clause de validité

Seule l'intégralité du rapport original peut engager la responsabilité de la société SARL ABYSS EXPERTISE.

Le présent rapport ne peut en aucun cas être utilisé comme un repérage préalable à la réalisation de travaux.

### Le cadre de la mission

#### L'intitulé de la mission

«Repérage en vue de l'établissement du constat établi à l'occasion de la vente de tout ou partie d'un immeuble bâti».

#### Le cadre réglementaire de la mission

L'article L 271-4 du code de la construction et de l'habitation prévoit qu' «en cas de vente de tout ou partie d'un immeuble bâti, un dossier de diagnostic technique, fourni par le vendeur, est annexé à la promesse de vente ou, à défaut de promesse, à l'acte authentique de vente. En cas de vente publique, le dossier de diagnostic technique est annexé au cahier des charges.» Le dossier de diagnostic technique comprend, entre autres, «l'état mentionnant la présence ou l'absence de matériaux ou produits contenant de l'amiante prévu à l'article L. 1334-13 du code de la santé publique ».

La mission, s'inscrivant dans ce cadre, se veut conforme aux textes réglementaires de référence mentionnés en page de couverture du présent rapport.

#### L'objectif de la mission

«Le repérage a pour objectif d'identifier et de localiser les matériaux et produits contenant de l'amiante mentionnés dans l'annexe 13.9 du Code de la santé publique.».

Ces matériaux et produits étant susceptibles de libérer des fibres d'amiante en cas d'agression mécanique résultant de l'usage des locaux (chocs et frottements) ou générée à l'occasion d'opérations d'entretien ou de maintenance.

#### Le programme de repérage de la mission réglementaire

Le programme de repérage est défini à minima par l'Annexe 13.9 du Code de la santé publique modifié (Liste A et B) et se limite pour une mission normale à la recherche de matériaux et produits contenant de l'amiante dans les composants et parties de composants de la construction y figurant.

Annexe 13.9 du Code de la santé publique

Liste A mentionnée à l'article R1334-20 du Code de la santé publique

Composants à sonder ou à vérifier
Flocages Calorifugeages Faux plafonds

Liste B mentionnée à l'article R1334-21 du Code de la santé publique	
Composant de la construction	Partie du composant à vérifier ou à sonder
<b>1 - Parois verticales intérieures</b>	
Murs et cloisons « en dur » et poteaux (périphériques et intérieurs).	Enduits projetés, revêtements durs (plaques menuiserie, amiante-ciment) et entourages de poteaux (carton, amiante-ciment, matériau sandwich, carton + plâtre), coffrage perdu.
Cloisons (légères et préfabriquées), gaines et coffres.	Enduits projetés, panneaux de cloisons.
<b>2 - Planchers et plafonds</b>	
Plafonds, poutres et charpentes, gaines et coffres	Enduits projetés, panneaux collés ou vissés
Planchers	Dalles de sol
<b>3 - Conduits, canalisations et équipements intérieurs</b>	
Conduits de fluides (air, eau, autres fluides...)	Conduits, enveloppes de calorifuges
Clapets / Volets coupe-feu	Clapets, volets, rebouchage
Porte coupe-feu	Joints (tresses, bandes)
Vide-ordure	Conduits
<b>4 – Eléments extérieurs</b>	
Toitures.	Plaques, ardoises, accessoires de couverture (composites, fibres-ciment), bardeaux bitumineux.
Bardages et façades légères.	Plaques, ardoises, panneaux (composites, fibres-ciment).
Conduits en toiture et façade.	Conduits en amiante-ciment : eaux pluviales, eaux usées, conduits de fumée.

**Important :** Le programme de repérage de la mission de base est limitatif. Il est plus restreint que celui élaboré pour les missions de repérage de matériaux ou produits contenant de l'amiante avant démolition d'immeuble ou celui à élaborer avant réalisation de travaux.

### Le programme de repérage complémentaire (le cas échéant)

En plus du programme de repérage réglementaire, le présent rapport porte sur les parties de composants suivantes (Les dénominations retenues sont celles figurant au Tableau A.1 de l'Annexe A de la norme NF X 46-020) :

Composant de la construction	Partie du composant ayant été inspecté	Sur demande ou sur information
SANS OBJET		

### Le périmètre de repérage effectif (Vente)

Il s'agit de l'ensemble des locaux ou parties de l'immeuble concerné par la mission de repérage figurant sur le schéma de repérage joint en annexe à l'exclusion des locaux ou parties d'immeuble n'ayant pu être visités.

Bâtiment – Etage	Locaux
	extérieur
(1er)	Palier_1er, Dégt_1er, Salle de Bains 2_1er, WC 2_1er, Chambre 4 + placard_1er, Combles_1er, Chambre 5 + Placard_1er, combles 2_1er, Combles 3_1er, cuisine 2_1er
(Rdc)	Entrée_Rdc, Dégt_Rdc, Cuisine_Rdc, Dégt 2_Rdc, Salle de Bains_Rdc, WC_Rdc, Séjour Salon_Rdc, Chambre_Rdc, Chambre 2 + Placard_Rdc, Chambre 3 + Placard_Rdc
(S.sol)	Dégt_S.sol, Pièce cuve_S.sol, Chaufferie_S.sol, Garage_S.sol, Cave_S.sol, lingerie_S.sol

Désignation	Sol Caractéristiques	Murs Caractéristiques	Plafond Caractéristiques
Rdc - Entrée_Rdc	Linoléum	Peinture	Peinture
Rdc - Dégt_Rdc	Linoléum	Peinture	Peinture
Rdc - Cuisine_Rdc	Linoléum	Peinture	Peinture
Rdc - Dégt 2_Rdc	Linoléum	Peinture	Peinture
Rdc - Salle de Bains_Rdc	Linoléum	Peinture Faïence	Peinture
Rdc - WC_Rdc	Linoléum	Peinture Faïence	Peinture
Rdc - Séjour Salon_Rdc	Bois	Peinture	Bois
Rdc - Chambre_Rdc	Bois	Papier peint	Peinture
Rdc - Chambre 2 + Placard_Rdc			
Rdc - Chambre 3 + Placard_Rdc	Bois	Papier peint	Peinture
1er - Palier_1er	Carrelage	Peinture	Peinture
1er - Dégt_1er	Carrelage	Peinture	Peinture
1er - Salle de Bains 2_1er	Carrelage	Peinture Faïence	Peinture
1er - WC 2_1er	Carrelage	Papier peint	Peinture
1er - Chambre 4 + placard_1er	Parquet flottant	Papier peint	Peinture
1er - Combles_1er	Béton	Brut	Brut
1er - Chambre 5 + Placard_1er	Parquet flottant	Papier peint	Peinture

Désignation	Sol Caractéristiques	Murs Caractéristiques	Plafond Caractéristiques
1er - combles 2_1er	Béton	Brut	Brut
1er - Combles 3_1er	Béton	Brut	Brut
1er - cuisine 2_1er	Parquet flottant	Peinture	Peinture
S.sol - Dégt_S.sol	Linoléum	Peinture	PVC
S.sol - Pièce cuve_S.sol	Béton	Brut	Brut
S.sol - Chaufferie_S.sol	Linoléum	Brut	Brut
S.sol - Garage_S.sol	Béton	Brut	Brut
S.sol - Cave_S.sol	Béton	Brut	Brut
S.sol - lingerie_S.sol	Linoléum	Peinture	Peinture
extérieur			

## Conditions de réalisation du repérage

### Bilan de l'analyse documentaire

Documents demandés : Sans objet

Documents remis : NEANT

### Date(s) de visite des locaux

Date(s) de visite de l'ensemble des locaux : 04 octobre 2024

Nom de l'opérateur : METRAL Michael

### Écarts, adjonctions, suppressions par rapport aux normes en vigueur

La mission de repérage s'est déroulée conformément aux prescriptions de la norme NF X 46-020, révision août 2017.

### Plan et procédures de prélèvements

L'ensemble des prélèvements a été réalisé dans le respect du plan et des procédures d'intervention

## Résultats détaillés du repérage

### Synthèse des résultats du repérage

Composants de la construction	Partie du composant vérifié ou sondé	Localisation	Photos n°	Prélèvements Echantillons n°	Analyses n°	Présence d'amiante (*)	Résultat de l'évaluation de l'état de conservation (2)	Mesures d'ordre général préconisées	Analyse ou éléments de décision de l'opérateur en absence d'analyse
Conduits	Fibres ciment conduit.(Fibres-ciment)	--extérieur		NON		OUI	EP	Evaluation périodique. Protéger des sollicitations mécaniques	Matériaux réputé Sur jugement personnel de l'opérateur
Chaudière	Fibres ciment Plaque bruleur	-S.sol- Chaufferie_S.sol		NON		OUI		Protéger des sollicitations mécaniques	Matériaux réputé Sur jugement personnel de l'opérateur

(\*) S : attente du résultat du laboratoire ou susceptible

## Liste des matériaux ou produits contenant de l'amiante

extérieur	
Type de composant	Fibres ciment
Matériau observé	Conduits : conduit.(Fibres-ciment)
Prise d'échantillon	NON Matériaux réputé
Etat de conservation (2)	EP - Evaluation périodique
Observation	
Conclusion	PRESENCE (Sur jugement personnel de l'opérateur)



S.sol-Chauffage_S.sol	
Type de composant	Fibres ciment
Matériau observé	Chaudière : Plaque bruleur
Prise d'échantillon	NON Matériaux réputé
Etat de conservation (2)	
Observation	
Conclusion	PRESENCE (Sur jugement personnel de l'opérateur)



## Liste des matériaux ou produits contenant de l'amiante après analyse en laboratoire

Matériaux et produits	Localisation	Numéro de prélèvement	Numéro d'analyse	Résultat de l'évaluation de l'état de conservation (2)
SANS OBJET				

## Liste des matériaux ou produits contenant de l'amiante sur jugement personnel de l'opérateur

Matériau ou produit	Localisation	Résultat de l'évaluation de l'état de conservation (2)	Analyse ou éléments de décision de l'opérateur en absence d'analyse	Mesures d'ordre général préconisées
Fibres ciment (conduit.(Fibres-ciment))	--extérieur (Conduits )	EP	Sur jugement personnel de l'opérateur	Evaluation périodique
Fibres ciment (Plaque bruleur)	-S.sol-Chauffage_S.sol (Chaudière)		Sur jugement personnel de l'opérateur	Protéger des sollicitations mécaniques

## Liste des matériaux ou produits susceptibles de contenir de l'amiante, mais n'en contenant pas après analyse en laboratoire

Matériaux et produits	Localisation	Numéro de prélèvement	Numéro d'analyse	Photo
SANS OBJET				

**Devoir de conseil** : Sans objet

### (2) Evaluation de l'état de conservation

Pour les produits et matériaux de liste A:

**Article R1334-20 du code de la santé publique** : En fonction du résultat de l'évaluation de l'état de conservation, les propriétaires procèdent :

**N=1** - Contrôle périodique de l'état de conservation de ces matériaux et produits dans les conditions prévues à l'article R. 1334-27 ; ce contrôle est effectué dans un délai maximal de trois ans à compter de la date de remise au propriétaire des résultats du contrôle, ou à

l'occasion de toute modification substantielle de l'ouvrage et de son usage ; La personne ayant réalisé cette évaluation en remet les résultats au propriétaire contre accusé de réception.

**N=2** – Dans un délai de 3 mois après remise au propriétaire du rapport de repérage ou des résultats de la dernière évaluation de l'état de conservation et selon les modalités prévues à l'article R. 1334-25, à une surveillance du niveau d'empoussièrement dans l'atmosphère par un organisme agréé en microscopie électronique à transmission.

**N=3** - Travaux de confinement ou de retrait de l'amiante, selon les modalités prévues à l'article R. 1334-29.

#### **Article R1334-28 du code de la santé publique : Mesures d'empoussièrement**

Si le niveau d'empoussièrement mesuré dans l'air en application de l'article R1334-27 est inférieur ou égal à la valeur de cinq fibres par litre, le propriétaire fait procéder à l'évaluation périodique de l'état de conservation des matériaux et produits de la liste A contenant de l'amiante prévue à l'article R1334-20, dans un délai maximal de trois ans à compter de la date de remise des résultats des mesures d'empoussièrement ou à l'occasion de toute modification substantielle de l'ouvrage ou de son usage.

Si le niveau d'empoussièrement en application de l'article R1334-27 est supérieur à 5 fibres par litre, les propriétaires procèdent à des travaux de confinement ou de retrait de l'amiante, selon les modalités prévues à l'article R1334-29. Les travaux doivent être achevés dans un délai de trente-six mois à compter de la date à laquelle leur sont remis les résultats du contrôle.

Pendant la période précédant les travaux, des mesures conservatoires appropriées sont mises en œuvre afin de réduire l'exposition des occupants et de la maintenir au niveau le plus bas possible, et, dans tous les cas, à un niveau d'empoussièrement inférieur à cinq fibres par litre. Les mesures conservatoires ne doivent conduire à aucune sollicitation des matériaux et produits concernés par les travaux.

#### Pour les produits et matériaux de la liste B

Ces recommandations consistent en :

**1. Soit une « évaluation périodique »**, lorsque le type de matériau ou produit concerné contenant de l'amiante, la nature et l'étendue des dégradations qu'il présente et l'évaluation du risque de dégradation ne conduisent pas à conclure à la nécessité d'une action de protection immédiate sur le matériau ou produit. Dans ce cas, l'opérateur de repérage indique au propriétaire que cette évaluation périodique consiste à :

a) Contrôler périodiquement que l'état de dégradation des matériaux et produits concernés ne s'aggrave pas et, le cas échéant, que leur protection demeure en bon état de conservation ;

b) Rechercher, le cas échéant, les causes de dégradation et prendre les mesures appropriées pour les supprimer.

**2. Soit une « action corrective de premier niveau »**, lorsque le type de matériau ou produit concerné contenant de l'amiante, la nature et l'étendue des dégradations et l'évaluation du risque de dégradation conduisent à conclure à la nécessité d'une action de remise en état limitée au remplacement, au recouvrement ou à la protection des seuls éléments dégradés. A cette recommandation est associé, le cas échéant, un rappel de l'obligation de faire appel à une entreprise certifiée pour le retrait ou le confinement. Dans ce cas, l'opérateur de repérage indique au propriétaire que cette action corrective de premier niveau consiste à :

a) Rechercher les causes de la dégradation et définir les mesures correctives appropriées pour les supprimer ;

b) Procéder à la mise en œuvre de ces mesures correctives afin d'éviter toute nouvelle dégradation et, dans l'attente, prendre les mesures de protection appropriées afin de limiter le risque de dispersion des fibres d'amiante ;

c) Veiller à ce que les modifications apportées ne soient pas de nature à aggraver l'état des autres matériaux et produits contenant de l'amiante restant accessibles dans la même zone ;

d) Contrôler périodiquement que les autres matériaux et produits restant accessibles ainsi que, le cas échéant, leur protection demeurent en bon état de conservation.

**3. Soit une « action corrective de second niveau »**, qui concerne l'ensemble d'une zone, de telle sorte que le matériau ou produit ne soit plus soumis à aucune agression ni dégradation. Dans ce cas, l'opérateur de repérage indique au propriétaire que cette action corrective de second niveau consiste à :

a) Prendre, tant que les mesures mentionnées au c n'ont pas été mises en place, les mesures conservatoires appropriées pour limiter le risque de dégradation et la dispersion des fibres d'amiante. Cela peut consister à adapter, voire condamner l'usage des locaux concernés afin d'éviter toute exposition et toute dégradation du matériau ou produit contenant de l'amiante. Durant les mesures conservatoires, et afin de vérifier que celles-ci sont adaptées, une mesure d'empoussièrement est réalisée, conformément aux dispositions du code de la santé publique ;

b) Procéder à une analyse de risque complémentaire, afin de définir les mesures de protection ou de retrait les plus adaptées, prenant en compte l'intégralité des matériaux et produits contenant de l'amiante dans la zone concernée ;

c) Mettre en œuvre les mesures de protection ou de retrait définies par l'analyse de risque ;

d) Contrôler périodiquement que les autres matériaux et produits restant accessibles, ainsi que leur protection, demeurent en bon état de conservation.

L'opérateur de repérage peut apporter des compléments et précisions à ces recommandations en fonction des situations particulières rencontrées lors de l'évaluation de l'état de conservation.

## Signatures

---

Le présent rapport est établi par une personne dont les compétences sont certifiées par :LCP.  
Adresse de l'organisme certificateur : 23 Bis rue Thomas Edison 33610 CANEJAN

### Cachet de l'entreprise

Groupe : ABYSS EXPERTISE  
Siège social : 82 Cours de Verdun  
01100 Oyonnax Tel : 04 74 73 67 15

ABS 1 avenue Jean Jaurès  
74000 Annecy Tel : 04 50 09 25 41

Fait à Annecy,  
Le 04 octobre 2024

Par : SARL ABYSS EXPERTISE  
Nom et prénom de l'opérateur : METRAL Michael

Signature de l'opérateur



*La société SARL ABYSS EXPERTISE atteste que ni ses employés, ni elle-même, ne reçoivent, directement ou indirectement, de la part d'une entreprise pouvant réaliser des travaux sur les ouvrages, installations ou équipements sur lesquels porte sa prestation, aucun avantage ni rétribution, sous quelque forme que ce soit.*

# ANNEXES

## Schéma de repérage

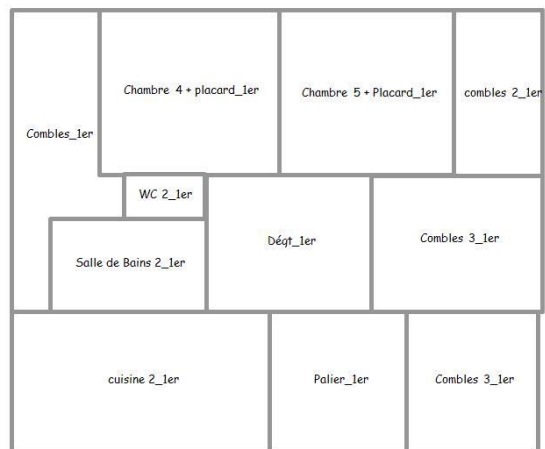
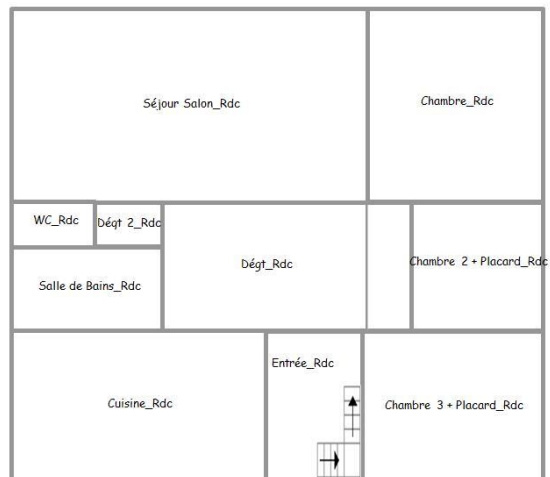
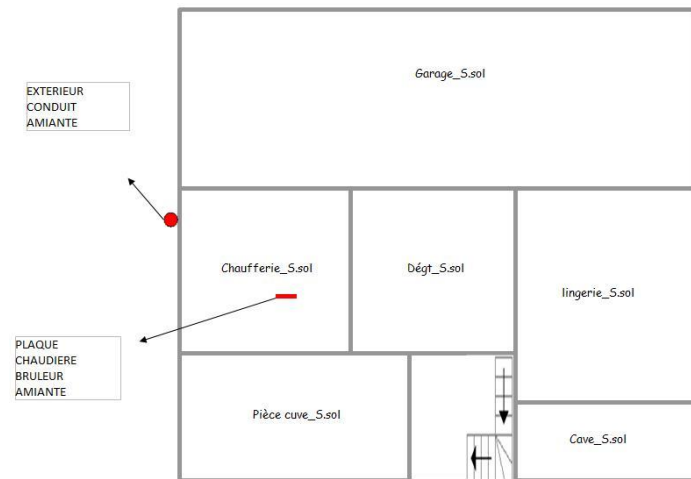

**Grilles réglementaires d'évaluation de l'état de conservation des flocages, calorifugeages, faux plafonds et autres matériaux contenant de l'amiante**

**CRITÈRES D'ÉVALUATION DE L'ÉTAT DE CONSERVATION DES MATÉRIAUX ET PRODUITS CONTENANT DE L'AMIANTE ET DU RISQUE DE DÉGRADATION LIÉS À LEUR ENVIRONNEMENT**

N° dossier : 009-22352  
 Date de l'évaluation : 04/10/2024  
 Bâtiment :  
 Local ou zone homogène : Ech :  
 Désignation déclarée du local : extérieur  
 Matériau ou produit : Conduits , conduit.(Fibres-ciment)  
**Conclusion :** Procéder à une évaluation périodique

*Nota : Il est nécessaire d'avertir de la présence d'amiante toute personne pouvant intervenir sur ou à proximité des matériaux et produits concernés ou de ceux les recouvrant ou les protégeant.*

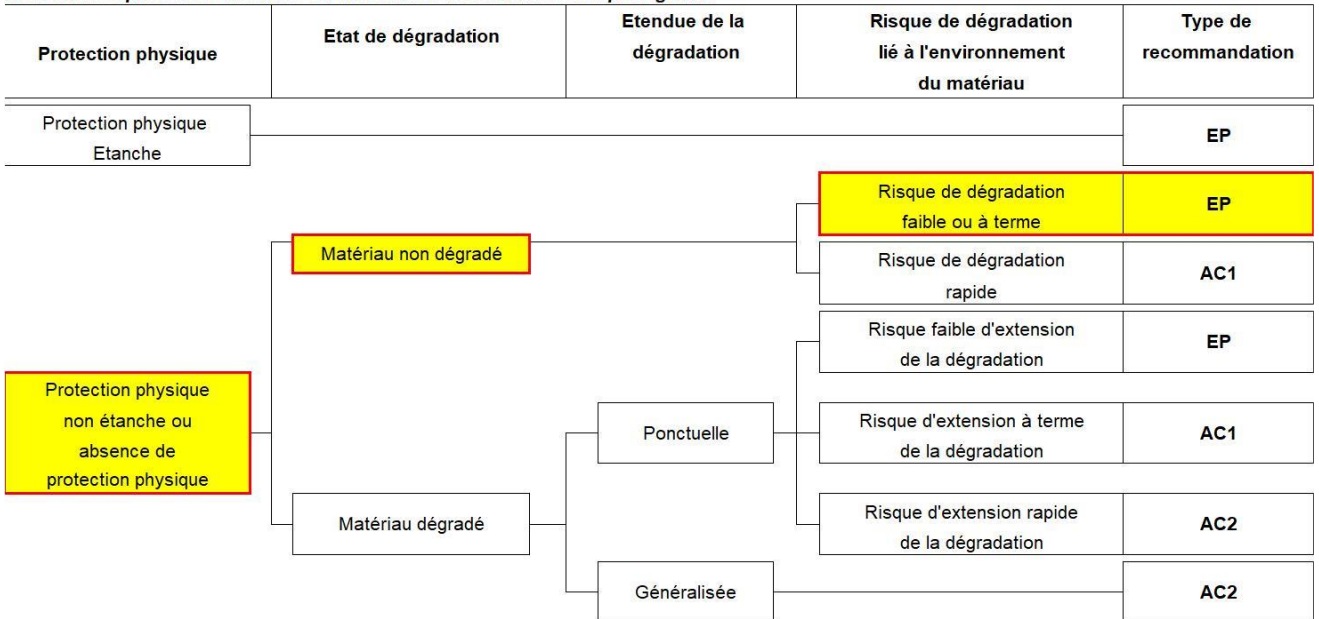

EP = évaluation périodique; AC1 = action corrective de premier niveau; AC2 = action corrective de second niveau



**Certificat de compétences Diagnostiqueur Immobilier  
N°443**

**Monsieur METRAL Michaël**

**Amiante sans mention**  
Selon arrêté du 02 juillet 2018

**Amiante**  
Date d'effet : 11/02/2021 : - Date d'expiration : 10/02/2028

**Amiante avec mention**  
Selon arrêté du 02 juillet 2018

**Missions spécifiques, bâtiments complexes**  
Date d'effet : 11/02/2021 : - Date d'expiration : 10/02/2028

**DPE individuel**  
Selon arrêté du 02 juillet 2018

**Diagnostic de performances énergétiques**  
Date d'effet : 12/05/2021 : - Date d'expiration : 11/05/2028

**Electricité**  
Selon arrêté du 02 juillet 2018

**Etat de l'installation intérieure électricité**  
Date d'effet : 12/05/2021 : - Date d'expiration : 11/05/2028

**Gaz**  
Selon arrêté du 02 juillet 2018

**Etat de l'installation intérieure gaz**  
Date d'effet : 25/03/2021 : - Date d'expiration : 24/03/2028

**Plomb sans mention**  
Selon arrêté du 02 juillet 2018

**Constat du risque d'exposition au plomb**  
Date d'effet : 11/02/2021 : - Date d'expiration : 10/02/2028

Ce certificat est émis pour servir et valoir ce que de droit,  
Edité le 12/05/2021, à Canéjan par MOLEZUN Jean-Jacques Président.

Siège : 23bis, rue Thomas Edison - 33610 CANEJAN  
Mail : contact@lcp-certification.fr Site : www : lcp-certification.fr  
Tel : 05.33.89.39.30  
SIRET : 8091491980024 RCS BORDEAUX Code APE :7022 Z  
Enr487@ LE CERTIFICAT V010 du 19-05-2020





**ATTESTATION D'ASSURANCE  
RESPONSABILITE CIVILE  
DIAGNOSTIQUEUR IMMOBILIER**

Valable du 01/09/2024 au 01/09/2025

Nous soussignés **Klarity Assurance** SAS - Courtage en Assurance - 3, rue Racine de Monville 78240 Chambourcy, attestons, sous réserve du paiement intégral de la cotisation d'assurance, par la présente que :

**ABYSS EXPERTISE**

Représenté par : Chauvette Brice  
82 COURS DE VERDUN  
01100 OYONNAX  
N° SIREN : 478582620  
Date de création : 2004-09-01  
Téléphone : 0633833932  
Email : brice.chauvette@abyss-expertise.com

Est titulaire du contrat d'assurance Responsabilité Civile Professionnelle du fait de ses activités professionnelles de **Diagnosticteur Immobilier** auprès de Markel Insurance SE, société d'assurance dont le siège social est situé à Sophienstrasse 26, 80333 Muenchen, Allemagne, agissant par l'intermédiaire de sa succursale en France située au 93 Avenue Charles de Gaulle, 92200 Neuilly-sur-Seine, Paris sous le n°**CDIAGK001332** souscrit à effet du 1 septembre 2024.

Ce contrat garantit les conséquences pécuniaires de sa responsabilité civile pouvant lui incomber du fait de ses activités professionnelles suivantes, sous réserve que les compétences de l'assuré, personne physique ou que les compétences de ses diagnostiqueurs salariés aient été certifiées par un organisme accrédité, lorsque la réglementation l'exige, et ce pour l'ensemble des diagnostics réalisés :

Les activités de diagnostiqueur immobilier résultant des obligations visées aux articles L. 271-6 et R. 271-1 à R. 271-4 du Code de la construction et de l'habitation que ce soit dans le cadre de la vente d'un bien ou en dehors de la vente.

**Les diagnostics assurés au titre des présentes sont exclusivement les suivants :**

**Énergie, polluants, assainissement, immobilier, air**

- Audit énergétique réglementaire **(C)**
- Attestation de fin de travaux (RT 2012 et RE 2020)
- Constat de risque exposition au plomb (CREP) **(C sans mention)**
- Contrôle des certificats d'économie d'énergie
- Contrôle des travaux d'isolation des combles
- Diagnostic amiante avant-vente **(C mention)**
- Diagnostic contrôle de système de ventilation (RT 2012 et RE 2020)
- Diagnostic d'infiltrométrie et de perméabilité (RT 2012 et RE 2020) **(AF)**
- Diagnostic déchets / PEMD
- Diagnostic thermographique (RT 2012 et RE 2020)
- Diagnostic de Performance Énergétique **(C sans mention)**
- Diagnostic de Performance Énergétique **(C avec mention)**

---

Contrat souscrit par l'intermédiaire de KLARITY Assurance 3, rue Racine de Monville 78240 Chambourcy  
N° Orias : 22004261 (www.orias.fr) R.C.S. 910 098 227 à Versailles (dénommé « le Gestionnaire ») auprès des assureurs (dénommés « Les Assureurs »)  
Klarity exerce sous le contrôle de l'Autorité de Contrôle Prudentiel et de résolution (ACPR) – 4 Place de Budapest – 75436 Paris

- Diagnostic de Risque d'Intoxication au Plomb des peintures (DRIPP)
  - Diagnostic sécurité piscine **(AF)**
  - Diagnostic Technique Global (DTG) **(AF et niveau bac+3 bâtiment)**
  - Diagnostic Amiante avant-vente **(C sans mention)**
  - Dossier Technique Amiante (DTA) **(C sans mention max ERP <300 PERS, CAT 5)**
  - Dossier Amiante Parties Privatives (DAPP) **(C sans mention)**
  - Diagnostic accessibilité aux personnes handicapées **(AF)**
  - Diagnostic du risque de plomb dans l'eau **(AC prélèvement)**
  - Diagnostic sécurité incendie (périmètres arrêté 2013 et détecteurs de fumée) **(AF)**
  - Établissement d'états descriptifs de division (calcul millième de copropriété) **(AF)**
  - Estimation de mise en valeur vénale
  - Etat de l'installation d'assainissement non-collectif **(AF)**
  - Etat de l'installation d'assainissement collectif
  - Etat de l'installation intérieure de l'électricité **(C sans mention)**
  - Etat de l'installation intérieure du gaz **(C sans mention)**
  - Etat des lieux dans le cadre de l'établissement d'un prêt **(AF PTZ)**
  - Etat des lieux locatifs **(AF)**
  - Etat des lieux relatif à la conformité aux normes d'habitabilité
  - Etat des nuisances sonores aériennes
  - Etat des risques et pollution (ERP) **(AF)**
  - Évaluation périodique de l'état de conservation des matériaux et produits contenant de l'amiante (en ERP 1 à 5, IGH et tout autre site)
  - Expertise amiable
  - Formateur et examinateur pour le compte d'organismes de certification
  - Mesurage de concentration en radon **(AF)**
  - Mesurage "loi Carrez" **(AF)**
  - Mesurage surface habitable (dont Boutin) **(AF)**
  - Plan Pluriannuel des Travaux du bâtiment **(BAC+3 dans le domaine Technique du Bâtiment ou VAE équivalente)**
- Qualité de l'air intérieur : hors accréditation  
• Qualité de l'air intérieur : sous accréditation

## Diagnostiques complémentaires

### Amiante et plomb avant travaux

- Contrôle des VLEP Plomb, silice, amiante **(AC)**
- Diagnostic amiante sur enrobés, Hydrocarbure Aromatique Polycyclique (HAP), C **(C mention)** ou F SS4 **(C sans mention)**
- Examen visuel après travaux **(C mention)**
- Mesures d'empoussièrement en fibre d'amiante dans l'air **(AC prélèvement)**
- Recherche d'amiante avant travaux ou démolition **(C mention)**
- Repérage amiante avant travaux installations (notamment industrielles), matériels et équipement concourant à une activité **(C mention)**
- Repérage amiante sur navires battant pavillon français **(C mention)**
- Repérage liste A et B & Dossier Technique Amiante (DTA) en ERP 1 à 5, IGH et tout autre site **(C mention)**
- Diagnostic Plomb avant travaux

L'activité "Amiante avant travaux" n'est pas couverte pour les surfaces diagnostiquées supérieures à 2500m<sup>2</sup>

---

Contrat souscrit par l'intermédiaire de KLARITY Assurance 3, rue Racine de Monville 78240 Chambourcy  
N° Orias : 22004261 (www.orias.fr) R.C.S. 910 098 227 à Versailles (dénommé « le Gestionnaire ») auprès des assureurs (dénommés « Les Assureurs »)  
Klarity exerce sous le contrôle de l'Autorité de Contrôle Prudentiel et de résolution (ACPR) – 4 Place de Budapest – 75436 Paris

## État parasitaire

- Constat de l'état parasitaire dans les immeubles bâtis et non bâtis sur les ouvrages (dont mères) **(AF)**
- Diagnostic agents d'infestation xylophage (autres que termites) ou lignivore dont mères
- Diagnostic légionnelle **(AC prélèvement)**
- État relatif à la présence de termites dans le bâtiment **(C sans mention)**

### Prérequis par activité :

C : certification

AF : formation

AC : accréditation COFFRAC

## Les montants des garanties et des franchises :

---

### La Responsabilité Civile Professionnelle :

Intitulé des garanties	Montant de Garantie*	Franchise*
<b>Dommages corporels, dommages matériels et immatériels</b> consécutifs ou non	Tous dommages confondus : <b>600 000 € par sinistre</b> <b>1 000 000 € par année d'assurance</b>	Socle : 5 000 € <b>par sinistre</b> État parasitaire, Amiante avant travaux, Audit Energétique, Loi Carrez : 7 000 € + 10 % du montant du sinistre, plafonné à 12 000 € <b>par sinistre</b>

\* Pour les créateurs de - de 18 mois et pour la formule CA < à 50.000 € :  
Franchise : Socle 1.000 € par **sinistre**, État parasitaire 3.000 € par **sinistre**, Amiante : 3.000 € par **sinistre**, Audit énergétique réglementaire : 7.000 € par **sinistre**

La présente attestation n'implique qu'une présomption de garantie, et est délivrée pour servir et valoir ce que de droit. Elle ne peut engager l'Assureur au-delà des clauses et conditions du contrat auquel elle se réfère.

Fait à CHAMBOURCY,  
le 19 septembre 2024

Par délégation de l'assureur :  
Ying Liang



## Eléments d'information

Les maladies liées à l'amiante sont provoquées par l'inhalation des fibres. Toutes les variétés d'amiante sont classées comme substances cancérigènes avérées pour l'homme. L'inhalation de fibres d'amiante est à l'origine de cancers (mésothéliomes, cancers broncho-pulmonaires) et d'autres pathologies non cancéreuses (épanchements pleuraux, plaques pleurales).

L'identification des matériaux et produits contenant de l'amiante est un préalable à l'évaluation et à la prévention des risques liés à l'amiante. Elle doit être complétée par la définition et la mise en œuvre de mesures de gestion adaptées et proportionnées pour limiter l'exposition des occupants présents temporairement ou de façon permanente dans l'immeuble. L'information des occupants présents temporairement ou de façon permanente est un préalable essentiel à la prévention du risque d'exposition à l'amiante.

Il convient donc de veiller au maintien du bon état de conservation des matériaux et produits contenant de l'amiante afin de remédier au plus tôt aux situations d'usure anormale ou de dégradation.

Il conviendra de limiter autant que possible les interventions sur les matériaux et produits contenant de l'amiante qui ont été repérés et de faire appel aux professionnels qualifiés, notamment dans le cas de retrait ou de confinement de ce type de matériau ou produit.

Enfin, les déchets contenant de l'amiante doivent être éliminés dans des conditions strictes. Renseignez-vous auprès de votre mairie ou de votre préfecture. Pour connaître les centres d'élimination près de chez vous, consultez la base de données « déchets » gérée par l'ADEME, directement accessible sur le site internet [www.sinoe.org](http://www.sinoe.org).